Декабрь, 2019
№3 (103)

ХИМ'ЕРА

Тема номера: Шкатулка желаний

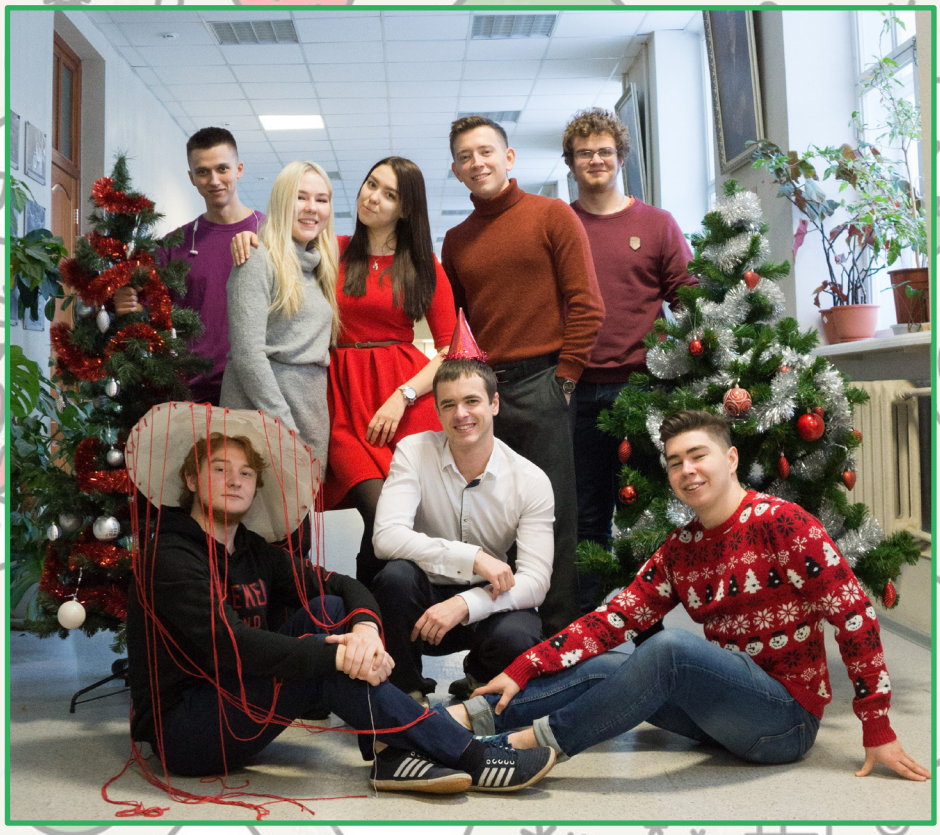

Газета Химико-технологического института

Слово редакции

Здравствуй, дорогой читатель!

Близится к концу еще один насыщенный год студенческой жизни. Надеемся, что он запомнился не только учебой и волнением за хорошие оценки, но и счастливыми днями рядом с новыми друзьями, дорогими моментами с любимыми людьми и большой радостью от маленьких побед.

По традиции, в конце года мы подводим итоги, ставим новые цели и делимся приятными воспоминаниями. В новом номере газеты редакция постаралась осветить все хорошее, что случилось в ХТИ за 2019 год, вдохновить тебя на новые открытия и подвиги, при этом сохранив уютную атмосферу выпуска.

Надеемся, что на страницах газеты ты найдешь что-то полезное и важное для себя. Спасибо, что ты с нами! С наступающим Новым годом!

Касимова Лилия

В ЭТОМ НОМЕРЕ:

Вредные советы 3

Стань первым среди лучших!..... 4-5

Новогодние сюрпризы 6-7

Дальше - больше 8-9

Азия стремится к неземному 10-11

Чек-лист 12

Главный редактор: Касимова Лилия
Журналисты: Перминова Алёна, Безгина Мария, Лопухова Ангелина, Ануш Мкртчян, Мызгина Екатерина, Захарова Ангелина, Щербатюк Юлия, Фомина Екатерина, Быкова Евгения, Колесникова Елена
Фото на обложке: Диана Абдуллина
Дизайн, верстка: Султанова Ульяна, Сухосцтавский Кирилл, Казанцев Максим
Куратор: Безматерных Максим Алексеевич
Учредитель: дирекция ХТИ
Тираж: 200 экземпляров
Все главные события ХТИ: https://vk.com/himera_hti

ВРЕДНЫЕ СОВЕТЫ

До зимней сессии рукой подать! Все еще не переписал половину лекций и даже не знаешь сколько баллов на экзамене тебе нужно? Как раз для тебя Максим Алексеевич Безматерных подготовил пару советов для самой «успешной» сессии.

1 Успех гарантирован, если начнёшь изучения курса за ночь до экзамена, всё свободное время до этого можешь спокойно гулять и прохлаждаться!

2 Ни в коем случае не ложись спать ночью перед экзаменом. Ничего не будешь соображать или взболтнёшь много лишнего и не по теме.

3 Преподавателям очень нравится, когда ты пользуешься шпаргалками или телефоном. Хочешь вылететь из кабинета и прийти потом на пересдачу — это твой шанс. Не упусти его!

4 Перед экзаменом нужно обязательно покурить, особенно если экзамен у меня. Этот запах вызывает непередаваемые ощущения! Едва сдерживаюсь, чтобы не поставить пять!

5 Преподаватель всегда не прав, поэтому, когда ты что-то не понял или не согласен с ним, то нужно начинать спорить в агрессивной манере. Ведь нет ничего лучше испорченных отношений с человеком, от которого будут зависеть твои баллы!

6 Три балла - максимум, что получишь. А ты же стремишься именно к этому? Зачем тебе стипендия?

Помни, эти советы проверены не одним поколением, поэтому выбор за тобой! Желаю удачи на предстоящей сессии!

Автор: Ангелина Захарова

Стань первым среди лучших!

Ежегодная премия «Студент года» является самым ярким и волнительным событием для каждого студента, что приняли в ней участие. Почти три месяца наши герои боролись за победу, преодолевая себя. Главный приз - реализация собственного проекта! Мы узнали, как, для чего и сколько сил было вложено в подготовку и защиту проектов наших героев.

Автор: Ульяна Султанова

«Вся наша жизнь – это творчество»

Валерия Ахтямова

Культурно-массовая комиссия

Номинация: «Лучший в творчестве»

«Творим добро на сто» - проект, направленный на формирование социальной ответственности у студентов путем проведения благотворительных мероприятий.

Проект включает в себя несколько направлений деятельности:

✓ проведение выездных мастер-классов в детских домах участниками творческих коллективов УрФУ;

✓ встреча волонтеров с ветеранами педагогического труда УрФУ с целью передачи подарков и благодарности за внесенный вклад в развитие университета;

✓ проведение благотворительного концерта творческих коллективов УрФУ с целью сбора средств для социально не защищенного класса населения – детей-сирот.

«Эта идея пришла мне ещё задолго до участия в премии. Я всю жизнь занималась танцами и наш коллектив каждый год выступал на творческом концерте для сбора средств маленьким деткам. Тогда я поняла, что, **занимаясь творчеством, можно не только самовыражаться, но и помогать другим людям.** Этот проект раскрывает меня как доброго и открытого человека. **Ведь мною движет желание и готовность всегда прийти на помощь тем, кто в этом нуждается.** Он подразумевает сотрудничество творческих коллективов и благотворительных центров. **Главная мотивация - это идти до конца!** Всегда стараюсь вкладываться по максимуму и делать всё, что от меня зависит.»

«Ещё одна глава жизни пройдена, думаю, получилось красиво и вам понравилось.»

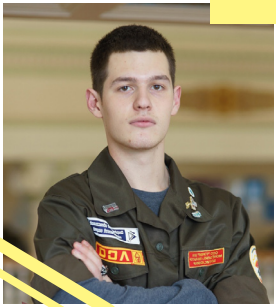

Александр Шаповалов
Комиссар ССО «Гори-
Номинация:«Боец года»

Юлия Симанова
Председатель СС ХТИ
Номинация: «Лидер студенческой организации»

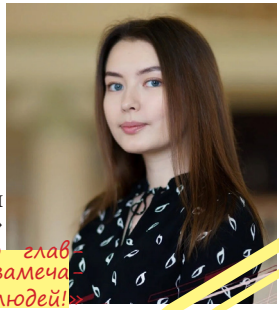

«Люблю и благодарна за свою главную победу – самых замечательных и невероятных людей!»

«Форум, на котором встретятся действующие строительные отряды и их ветераны» - именно такой проект представлял Александр.

«Проект будет полезен как для студентов, так и для института, ведь среди ветеранов большое количество работодателей, которые на данном форуме смогут презентовать свои компании. В дальнейшем, заключая договор с университетом. Также появится возможность трудоустройства бойцов на данные предприятия.

Идея пришла не случайно. Я долго сидел и раздумывал о проблемах всех строительных отрядов на данный момент. Первое, о чём я подумал, это потеря связи ветеранов с действующими отрядами, тогда появилась главная цель проекта: **«Нормализовать связь между новым и надёжным.»**

Молодые бойцы, комиссары и командиры очень амбициозны и переданы своему делу. С таким проектом университет не будет терять свой **самый ценный ресурс - это труд студентов.**

Проект раскрывает мои сильные организаторские способности. Ведь моя роль в данном проекте - это набор оргкомитета для подготовки такого крупного мероприятия, в который **я вложил всю любовь к студенческим отрядам.**

Главной мотивацией стало саморазвитие. Премия даёт возможность познакомиться с новыми людьми и повеселиться, но при этом провести время с пользой. Так как премия подразумевает ряд мероприятий, которые нацелены на то, чтобы **сделать из тебя человека лучше, собраннее и самостоятельнее, чем ты есть.»**

«На протяжении премии я разрабатывала проект по созданию сервиса для размещения услуг от студентов **«UrFUlance».**

Данный сервис направлен на оказание помощи студентам, которые занимаются фрилансом: **дизайн, СММ, организация и проведения мероприятий, фото- и видеосъёмка и т.д.** Суть проекта состоит в том, чтобы на одном сайте размещались услуги студентов, их работы и портфолио. Кроме того, компании-партнеры смогут выставлять заказы на этом сайте.
Мною был проведён опрос студентов, которые занимаются тем или иным видом деятельности. **90% опрошенных выразили своё желание пользоваться данным сайтом.** Также несколько компаний высказались, что готовы сотрудничать.
На создание проекта **меня вдохновили ребята-активисты** как из моей команды, так и из других институтов. Я часто вижу, что у ребят есть потенциал, талант, а их работы обладают высоким качеством. К сожалению, сложно заниматься фрилансом с нуля, потому что на существующих сервисах очень тяжело пробиться в топ рейтинга. Зачастую заказчики с недоверием относятся к новичкам. На мой взгляд, существование сервиса от УрФУ помогло бы решить данную проблему, поскольку наш вуз - это мощный бренд.

Хочу сказать спасибо своей команде, которая помогла мне на начальном этапе и полностью поддержала мою идею.
Самое главное, что я поняла, невозможно сделать хороший проект в одиночку. Но когда есть сильная команда - это вполне возможно, даже если у тебя самого мало опыта.
Надеюсь, что мне удастся реализовать мой проект и он действительно поможет студентам.»

имбирное печенье

ПОШАГОВЫЙ РЕЦЕПТ ДЛЯ ПРАЗДНИЧНОГО НАСТРОЕНИЯ

ингридиенты

- мука 200 г
- сода 1,5 ч. л.
- имбирь молотый 2 ч. л.
- яйцо 1 шт.
- корица 1 ч. л.
- кардамон 1 ч. л.
- гвоздика 0,5 ч. л.
- масло сливочное 100 г
- сахар 100 г
- мед 3 ч. л.

инструкция

1. Смешать молотые имбирь, корицу, кардамон, гвоздику и соду. Затем просеять к специям муку.
2. Взбить миксером масло с сахаром, к полученной смеси добавить яйцо и мёд, снова взбить всё миксером.
3. Добавить к получившейся массе муку со специями и еще раз всё тщательно взбить. Тесто, которое получилось довольно липким, завернуть в пищевую плёнку и положить на полтора часа в холодильник, – это значительно облегчит работу с ним.
4. Тесто нужно разделить на четыре равных части, три из которых должны последовать обратно в холодильник, а четвертую нужно очень тонко раскатать на пергаментной бумаге. (Не забудь посыпать лист мукой!).
5. Вырезать фигурки при помощи формочек, но не располагать их очень близко, чтобы не получилось имбирной неразберихи.
6. Удалив излишки теста, лист с печеньем переложить на противень и поставить в духовку, предварительно разогретую до 180 градусов. Выпекать 5-7 минут до зарумянивания. Печенье выпекается очень быстро, поэтому главное – не упустить момент!

С НАСТУПАЮЩИМ НОВЫМ ГОДОМ И ПРИЯТНОГО АППЕТИТА

НОВОГОДНИЕ СЮРПРИЗЫ

Порадуйте себя и своих близких

ПОЛЕЗНО

- Скретч-карта
- Портативный аккумулятор
- Постер со списком дел
- Настенный планировщик
- Ланч-бокс
- Термокружка
- Полотенце для фитнеса
- Подставка для ноутбука
- Экомешочки для овощей и фруктов
- Настольная игра

УЮТНО

- Милые гирлянды
- Ночник
- Плед
- Теплые носочки

ИДЕИ

01 **Ежедневник**

Множество людей любят начинать новые дела с начала недели, месяца или года. Для начала жизни с чистого листа можно подарить ежедневник, чтобы все планы и цели ваш друг смог записать и осуществить.

02 **Кружка**

Не думайте, что это слишком банальный подарок. Можно выбрать кружки с различными необычными рисунками и другими украшениями. Но это еще не все! Кружку также можно заполнить разными приятными мелочами

03 **Сертификаты и курсы**

Вы часто слышите, что ваша подруга хотела бы заниматься йогой или фитнесом, но какие-то планы вечно мешают исполнить эту мечту? Подарите сертификат, время обязательно можно найти, если есть возможность и желание заниматься делом!

04 **Чехол на телефон**

Самый универсальный подарок. Сейчас можно найти чехлы на любые телефоны. А если выбрать чехол с новогодним дизайном, то он еще больше подойдет в роль подарка на Новый год

ДАЛЬШЕ

2019 год в цифрах

318 поступивших

203 бакалавриат

- химическая технология **130**
- биотехнология **34**
- энерго **39**

115 магистратура

Достижения :

январь февраль март апрель май июнь

Гран-при конкурса «Женский облик науки» - Елена Иканина, доцент кафедры физической и коллоидной химии УрФУ

Олег Чупахин- заведующий кафедрой органической и биомолекулярной химии ХТИ - «Почетный житель Свердловской Области»

«Заряд» - номинация «Лучший танцевальный номер»

«Неделя химика»

XXI Менделеевский съезд по общей и прикладной химии - приняли участие сотрудники ХТИ сдокладами по органической, аналитической, физической химии. *Аспиранты ХТИ Марина Токарева и Кингсли Дуру Цхидумага уехали учиться в Университет Маккуори (Сидней) где дважды получат степень кандидата наук*

12 октября 2019 года на территории Инновационного центра Химико-фармацевтических технологий прошла образовательная акция «Mendeleev Lab» («Химическая лабораторная»).

Ученые ХТИ УрФУ и Пекинского института разрабатывают биоразлагаемые полупроводниковые полимерные материалы которые смогут визуализировать раковую опухоль и термически разрушить ее.

ХТИ занял 2 место в финале Дебюта первокурсников

июль август сентябрь октябрь ноябрь декабрь

Каждый человек ставит перед собой определенные задачи на грядущий год, но удается ли это осуществить? Добиться поставленной цели способен лишь человек с твёрдым характером который неуклонно следует к ее осуществлению.

X-280001

Анастасия Козлова

Я обрела семью в лице ребят из коллектива Школы танцев «Заряд»

Наконец чувствую себя частью единого целого, людей, объединенных идеей и стремлением к развитию. Наша команда усовершенствовала систему занятий, исполнение мероприятий. На втором курсе стала наставницей первокурсников. Для меня это невероятный опыт: я узнала много новых людей, нашла к ним подход – это обязательно пригодится мне в будущем.

Чем же я хочу заниматься дальше? Планирую и дальше развиваться в сфере социально-правовой работы так же, как и в танцах, организационной работе и учебе, ведь про нее тоже не нужно забывать.

Если говорить без конкретики, то у меня было две цели:

X-460003

Ихтиандр Сайбабталов

стать лучше, чем в прошлом году, не утонуть в рутине, не превратиться в робота. Думаю, что обе цели успешно достигнуты.

Я чувствую, что расту. Чувствую, что способен на большее. Спасибо моему окружению и моему любимому делу, которые меня из этого вытаскивают. Собираюсь расти и дальше. Развивать бренд.

Для того, чтобы что-то приобрести, нужно что-либо отдать, в моем случае — это время.

X-190004

Анна Кранштапова

Уходящий год можно назвать продуктивным: успешная сдача экзаменов, получила медаль, поступила в институт. Спустя семестр, я убедилась, что любовь с первого взгляда существует: искра между мной и ХТИ.

После дебюта могу сказать, что обязательным мероприятием для меня в новом году станет Школа студенческого актива.

X-280005

Андрей Ваганов

В следующем году целей больше и они принимают более глобальный характер.

На 2019 год я ставил цель хорошо закрывать сессии. Мне удалось попасть в Центр развития отношений УрФУ, где я познакомился с интересными личностями и получил много мультифункциональных навыков и знаний. Также у меня получилось успешно сдать на права.

Конечно, на первом месте остаётся учеба, но и про саморазвитие забывать не стоит. Главное, заниматься тем, что нравится и быть здоровым!

Автор: Екатерина Мызгина

БОЛЬШЕ

Азия стремится к неземному

Недавно отгремело самое волнующее и ожидаемое мероприятие этого года. Кто, как не участники и организаторы, смогут погрузить нас в атмосферу междебюта? Мы задали интересующие нас вопросы лучшим людям ХТИ.

Автор: Ануш Мкртчян

Какова была твоя реакция на сценарий?

Мария Миронова: «Идея с Азией пришла к нам еще после прошлогоднего междебюта, а сценарий мы накидывали всей командой, поэтому я изначально знала концепцию»

Аня Кранштапова: «Когда прочитали сценарий, никто ничего не понял. На последних репетициях, когда мы поставили номер с танцами, переходами, разными фишками, увидели, в чем суть каждого действия и начали кайфовать»

Константин Думбровский: «На первой репетиции, посвященной командообразованию, мы узнали, что будем делать Азию. Меня восхищает эта культура, и поэтому, когда нам представили сценарий, я сразу погрузился в него с головой»

Александра Копотилова: «Когда я прочитала сценарий, просто ахнула! Пересмотрите наше выступление: какая история, какие шутки, какой финал, это просто восхитительно! Я подумала: «Такой сценарий, как бы не оплошать со своими танцами, придется сильно постараться, чтобы не испортить выступление!»

Насколько тяжело было совмещать учебу с репетициями?

Андрей Мана: «Для меня все репетиции служили разрядкой, которая стимулировала лучше учиться, чтобы полностью себя отдавать себя своей команде»

Анастасия Силаева: «Совмещать учебу и репетиции было не так уж и трудно, просто приходилось переносить выполнение домашнего задания на поздний вечер, думаю, всем студентам это знакомо»

Саша, расскажи, как возникла идея такого бомбезного танца?

Александра Копотилова: «Открою секрет: в нашем мире давно уже все придумано, главное найти и грамотно интерпретировать. Если Вы подумали, что я взяла готовый танец, то Вы ошибаетесь. Единственное, что я «украла» - это полет нашей Кристины. Бедная героиня намучалась, наплакалась, но у нее все получилось! Молодец моя девочка!

Но, если исключить такие моменты, как этот 2-секундный полет, к которому мы готовились больше недели, то все танцы я всегда придумываю сама. Я лишь взяла идею сделать танец с ширмами, а то, как их двигать, сколько их должно быть на сцене, какие движения будут у ребят, это все сама. Я подумала, что хочу сделать какие-то движения только руками, чтобы не было передвижений между ширмами, но я не хотела делать вог, это уже было бы не нашим стилем»

Как вышло, что затянули со временем?

Александр Шляпников: « Наша команда преследовала цель сделать выступление лучше прошлогоднего, мы хотели расти. На первом генпрогоне у нас с паузами и косяками было в районе 15-ти минут, в эту же ночь мы собрались с командой организаторов и начали резать: музыку, диалоги, танцы - под нож попало все. После усердных репетиций, мы смогли сократить до 11:30, и я подумал, что резать номер дальше не хочу, если уже что-то выкидывать он не будет таким целостным, хотел сохранить весь «сок» выступления»

Анастасия Силаева: «Не получилось рассчитать время, поскольку мы делали акцент на каждую деталь, каждую мелочь, без этого всего номер смотрелся бы скомканным и сухим. Занять второе место только лишь из-за того, что был нарушен регламент по времени-это даже не обидно, ведь мы смогли удивить весь зал своим номером»

Чем наше выступление лучше других, как думаешь?

Александра Копотилова: «От года в год институты делают выступления и развиваются в своем направлении. Самые лучшие шутки и заливной смех - ФТИ. Любовь и что-то близкое к людям - УГИ. В прошлом году, благодаря экс-заметсителю по КМР Диме Максимову, мы, ХТИ, обрели свой стиль, сделали то, что еще никто не делал: на сцене у нас должны быть все, хорошая массовка и диалог на переднем плане, работа массовки с декорациями, танцы с какими-либо декорациями, история, близкая и понятная людям. Это наш неповторимый стиль, которого мы придерживаемся.

Анастасия Силаева: «В сценарий были включены интересные диалоги с шутками, задумка номера была сама по себе необычной, ну а какие танцы поставила Саша Копотилова, особенно финальный, с ширмами. Он никого не оставил равнодушным, потому что такого еще никто не делал, и на сцене это выглядело очень профессионально»

Что из выступления и репетиций запомнилось больше всего?

Константин Думбровский: «Самой запоминающейся была ночная репетиция, когда после первого прогона за два дня до выступления все поняли, что у нас ничего не готово: номер сырой, актеры не играют, танцоры не танцуют. После мы поняли, что нужно собраться, и через 5 часов показали готовый номер от и до в первый раз. Это было настоящее счастье, потому что мы поняли, что мы действительно можем всё. Кто-то плакал, кто-то смеялся, а я испытывал что-то среднее между этим»

Аня Кранштапова: «Самая запоминающая история- это первые попытки отправлять нашу Кристину в воздух, ведь это огромная ответственность у тех, кто ее подбрасывали и кто ловил. Первые попытки были умопомрачительными: мы кидали ее в воздух в стенах родного хти, ловили на руки. Это было настолько смешно и страшно»

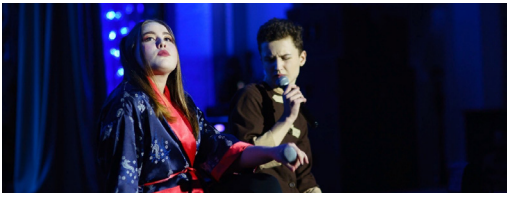

Сколько же сил было вложено в номер, насколько каждая деталь была важна для ребят, и как здорово понимать, что эмоции от вечера 7 декабря до сих пор берут верх.

Уходящий 2019 год преподнес нашему институту огромный подарок- второе место на дебюте УрФУ, и хочется сказать спасибо всем организаторам и участникам!

ЧЕК-ЛИСТ
ПРОДУКТИВНЫЕ КАНИКУЛЫ

- ☐ СДЕЛАТЬ ГЛОБАЛЬНУЮ УБОРКУ
- ☐ КУПИТЬ КАНЦЕЛЯРИЮ К НОВОМУ СЕМЕСТРУ
- ☐ ПРОЧЕСТЬ КНИГУ
- ☐ ПОСМОТРЕТЬ УЮТНЫЙ ФИЛЬМ
- ☐ НАЧАТЬ ПЛАНИРОВАТЬ ЛЕТНЕЕ ПУТЕШЕСТВИЕ
- ☐ ОРГАНИЗОВАТЬ ВСТРЕЧУ СО СТАРЫМИ ДРУЗЬЯМИ
- ☐ ВСПОМНИТЬ ПРО ЗИМНИЕ ВИДЫ СПОРТА
- ☐ СЛЕПИТЬ БОЛЬШОГО СНЕГОВИКА
- ☐ НАУЧИТЬСЯ ГОТОВИТЬ НОВОЕ БЛЮДО
- ☐ СДЕЛАТЬ ФОТО С ДРУЗЬЯМИ
- ☐ ОБНОВИТЬ ГАРДЕРОБ

ЧЕК-ЛИСТ
ЛЕГКАЯ СЕССИЯ

- ☐ УЗНАЙТЕ У СТАРШЕКУРСНИКОВ ПРО КАЖДЫЙ ЭКЗАМЕН
- ☐ НЕ ПЕРЕГРУЖАЙТЕСЬ
- ☐ СТАРАЙТЕСЬ ПОНЯТЬ СУТЬ
- ☐ ОРГАНИЗАЙТЕ СОВМЕСТНУЮ ПОДГОТОВКУ
- ☐ ПОМНИТЕ, ВСЕ ЭКЗАМЕНЫ МОЖНО ПЕРЕСДАТЬ НА ПОВЫШЕННУЮ ОЦЕНКУ
- ☐ УЧИТЕ ПО КОНСПЕКТАМ
- ☐ СТАРАЙТЕСЬ УЧИТЬ ОПРЕДЕЛЕНИЯ И НЕ УПОТРЕБЛЯТЬ СЛОЖНЫХ ТЕРМИНОВ
- ☐ СОСТАВЬТЕ ПЛАН ПОДГОТОВКИ